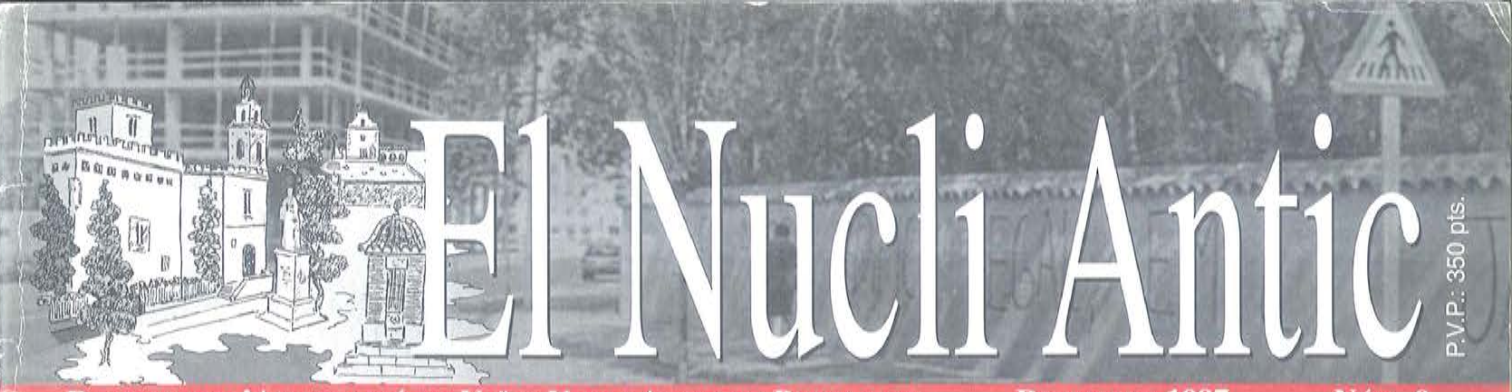

REVISTA DE L'ASSOCIACIÓ DE VEÏNS NUCLI ANTIC DE BURJASSOT DESEMBRE 1997 NÚM. 0

L'Associació és notícia

Burjassot peatonal (pàg. 6)

Fem memòria (pàg. 12)

Visita Cultural a... La Parroquia de San Miguel pàg. 16

25

REVISTA DE L'ASSOCIACIÓ DE VEÏNS NUCLI ANTIC DE BURJASSOT

DESEMBRE 1997

El Nucli Antic

Sumari

4 Carta del president

5 Nuestras Asociaciones: Nucli Antic

6 Burjassot peatonal

8 Els socis opinen

9 Las cuentas claras

10 Asociación-Ayuntamiento: Un año de relaciones

12 Fem memòria

14 L'Associació és notícia

16 Visita cultural a... la Parroquia de San Miguel

Edita

ASSOCIACIÓ DE VEÏNS NUCLI ANTIC DE BURJASSOT

Redacció

Junta Directiva de l'associació
SALVADOR ARNAU
AMPARO BADELLES
JESÚS DELEGIDO
PURIFICACIÓN LÓPEZ
FRANCISCO LLOPIS
JOSEP MARTÍ
JOSÉ RAMÓN PASCUAL
VICENTA RIERA

Fotocomposició i Impressió

VIMAR

Depòsit legal

V-4880-1997

LA JUNTA DIRECTIVA FELICITA A TOTES LES PERSONES ASSOCIADES I VEINAT DE BURJASSOT LES FESTES DE NADAL I ELS DESITJA UN BON ANY 1998

LA JUNTA DIRECTIVA FELICITA A TODAS LAS PERSONAS ASOCIADAS Y VECINDARIO DE BURJASSOT LAS FIESTAS DE NAVIDAD Y LES DESEA UN BUEN AÑO 1998

REALITZA LES TEUES COMPRES ALS ESTABLIMENTS DE BURJASSOT... SON GARANTIA DE QUALITAT I SERVICI

EFECTÚA TUS COMPRAS EN LOS ESTABLECIMIENTOS DE BURJASSOT.... SON GARANTÍA DE CALIDAD Y SERVICIO.

Carta del President

Realment som una associació atípica. Per a començar no tenim allò que a les terres valencianes caracteritza qualsevol tipus d'associació: el local. Treballem sense local, però això no és obstacle per a no comunicar-nos. Hem pogut fer les jornades de la neteja (primeres i segones), úniques de Burjassot, les eixides culturals, els sopars del veí, taules rodones, conferències, concentracions... Hem col·laborat, o millor dit, hem intentat col·laborar amb l'ajuntament i algunes coses s'han aconseguit, com ara la restauració d'algunes casetes del Via Crucis, les campanyes de neteja, la il·luminació del castell... Però també és cert que hem trobat a faltar cert fil comunicatiu en el consistori. Com poden vore en el quadre que mostrem en aquesta revista, en moltes de les peticions realitzades ni tan sols hem obtingut resposta. No és que no s'haja realitzat allò que demanàvem, que no s'ha fet, sinó que no s'han molestat en contestar, cosa que creguem és en principi, una immensa falta de cortesia, i mentres tots ens preguntem el motiu pels agravis comparatius en altres zones de la nostra ciutat: perquè no ens repinten els passos de zebra, perquè no ens ajardinen la rotonda, perquè no ens urbanitzen com cal la plaça de Sant Joan de Ribera que la deixaren sense acabar ja fa dos anys, perquè no demanen responsabilitats a l'empresa constructora de les obres d'aigües potables per haver fet en molts llocs la mescla amb arena pura sense ciment, perquè circulaven impunement els autobusos pel carrer Mariana Pineda (varen ser les nostres gestions les que acabaren desviant-los), perquè els vehicles continuen circulant a tota milolla i fent tant de soroll com volen... En fi, ¿qué anem a dir ? En qualsevol cas, l'associació no para de créixer, de fer coses, i ben fetes, tot amb la col·laboració entusiasta del veïnat, que és qui li dóna raó de ser a l'associació. I això crec que és important. I igualment important és que vostés passen unes bones festes de Nadal i que tinguen un bon any.

Carta del Presidente

Realmente somos una asociación atípica. Para empezar no tenemos lo que en las tierras valencianas caracteriza a cualquier tipo de asociación: el local. Trabajamos sin local, pero eso no es obstáculo para no comunicarnos. Hemos podido hacer las jornadas de la limpieza (primeras y segundas), únicas de Burjassot, las salidas culturales, las cenas del vecino, mesas redondas, conferencias, concentraciones... Hemos colaborado, o mejor dicho, hemos intentado colaborar con el ayuntamiento y algunas cosas se han conseguido, como la restauración de algunas casitas del Vía Crucis, las campañas de limpieza, la iluminación del Castillo... Pero también es cierto que hemos echado en falta cierto hilo de comunicación con el consistorio. Como pueden ver en el cuadro que mostramos en esta revista, en muchas de las peticiones realizadas ni tan sólo hemos obtenido respuesta. No es que no se haya realizado lo que pedíamos, que no se ha hecho, sino que no se han molestado en contestar, lo que en principio creemos que es una inmensa falta de cortesía, y mientras todos nos preguntamos el motivo por los agravios comparativos con las otras zonas del municipio: por qué no nos repintan los pasos de cebra, por qué no nos ajardinan la rotonda, por qué no nos urbanizan la plaza de San Juan de Ribera, que la dejaron sin acabar hace ya dos años, por qué no piden responsabilidades a la empresa constructora de las obras de aguas potables por haber hecho en muchos lugares la mezcla con arena pura sin cemento, por qué circulaban impunemente los autobuses por la calle Mariana Pineda (fueron nuestras gestiones los que acabaron desviándolos), por qué los vehículos continúan circulando a toda velocidad y haciendo tanto ruido como quieren... En fin, ¿qué vamos a decir ? en cualquier caso, la asociación no para de crecer, de hacer cosas y bien hechas, todo con la colaboración entusiasta del vecindario, que es quien le da la razón de ser a la asociación. Y creo que es lo importante. E igualmente importante es que ustedes pasen unas buenas fiestas de Navidad y que tengamos un buen año.

Associació Veïns Nucli Antic Burjassot

Nuestras Asociaciones

Asociación de Vecinos "Nucli Antic"

Desde hace algunos meses, Burjassot cuenta con una nueva asociación de vecinos, denominada "Asociación de Vecinos Nucli Antic de Burjassot".

Como su nombre indica, esta nueva agrupación vecinal está vinculada a la zona antigua de nuestra ciudad, concretamente a la comprendida entre la Plaza del Pouet, el Patio de los Silos y las calles Huertas, Bautista Riera y Maestro Lope, y por tanto sus actividades están dirigidas a mejorar la calidad de vida de sus vecinos, para lo que pretenden abordar tanto los problemas que se plantean con motivo de las deficiencias en infraestructuras de esta parte del municipio, como otros de índole estrictamente social, que en esta zona se viven con una mayor cercanía, ya que todavía conserva las características del "pueblo" que en barriadas más modernas es imposible de encontrar.

Estas son cuestiones que se convierten en objetivos prioritarios de esta asociación vecinal, ya que como su propio presidente, Josep Martí, asegura: "*la finalidad de la Asociación Nucli Antic es asumir y defender los intereses de la gente que vive en esta zona de Burjassot, solucionar cualquier cuestión que afecte a estos vecinos, preocuparse por la conservación y la rehabilitación de sus calles y edificios y defender cualquier manifestación cultural de ese entorno*"

Para ello, y tras las primeras reuniones celebradas, en las que se expusieron los objetivos genéricos de la asociación, y se solicitó la aportación de propuestas por parte de los vecinos interesados en el tema, se crearon diversas comisiones de trabajo con la finalidad de que diversos grupos de vecinos se ocupasen de cada uno de estos aspectos en función de sus posibilidades y deseos. En consecuencia se crearon las comisiones de: URBANISMO, CULTURA, SEGURIDAD VIAL, HIGIENE Y SOLIDARIDAD.

En el marco de estas comisiones se pretende solucionar problemas concretos tales como: la limpieza de las calles, los continuos reventones de las tuberías de agua potable, la regulación del intenso tráfico que circula por las estrechas calles de este núcleo antiguo, así como prestar ayuda a los vecinos que lo necesiten, para establecer así lazos de unión entre todos ellos, fomentando la solidaridad entre las gentes de este entorno.

La Asociación Nucli Antic, cuenta actualmente con setenta soicos, a cuyo frente se encuentra su presidente, un secretario, un tesorero y diversos vocales. Todos ellos como responsables de esta asociación, se encargan de coordinar y dirigir sus actividades, tanto a través de las comisiones de trabajo que antes hemos enumerado, como mediante las reuniones que mensualmente se convocan, y a las que puede asistir cualquier vecino independientemente de que sea o no socio, en el periodo que media entre las asambleas generales.

Lo cierto es que esta zona del municipio tiene unas características concretas, diferenciadas de las de oros barrios, y que como siempre ocurre en estos casos aúna ventajas e inconvenientes. Entre estas últimas cabe citar la escasa densidad de población que presenta, ya que por diversas razones se ha mantenido la tipología constructiva de viviendas de planta baja y una altura ocupadas por una sola familia; lo elevado de la media de edad de la población residente, lo que se suma en muchos casos a unas rentas escasas, trayendo como consecuencia un paulatino abandono del estado de conservación de las viviendas; la existencia de numerosos edificios en estado ruinoso o ya convertido en solares; lo estrecho de sus calles, mal adaptadas a la circulación rodada, etc.

A cambio goza de algunas ventajas, entre las cuales cabe destacar el hecho de que se siguen manteniendo estrechos lazos de vecindad entre quienes allí residen, lo que permite disfrutar de un ambiente que nos hace añorar otros tiempos no tan lejanos.

Burjassot peatonal

En la junta directiva siempre hemos creído que una de las razones de ser de la asociación de vecinos es contribuir a la mejora de la calidad de vida de las personas residentes en la zona antigua de Burjassot, y una de las maneras de lograr tal fin es, sin duda, el establecimiento de la supremacía de las personas sobre los vehículos. Somos conscientes de que tal propuesta puede resultar polémica, sobre todo en lo que se refiere al comercio. Pero de un muestreo realizado entre los comerciantes de la zona, hemos podido extraer la conclusión de que no son pocos los que consideran que unas calles sin tráfico rodado de paso redundarán en un aumento del comercio. De ahí que hallamos considerado que, además de estar abiertos a todo tipo de sugerencias, debíamos presentar al Ayuntamiento una petición en este sentido basado en los siguientes hechos:

1) CONSIDERACIONES GENERALES

Tal y como dice la resolución sobre la protección del peatón aprobada por el Parlamento Europeo el 12 de octubre de 1988 (1):

"... B. Considerando que todo el mundo es en su momento por algún tiempo peatón, que la circulación de peatones en las zonas urbanas representa un porcentaje considerable del tráfico (entre el 25 y el 45 %) y que atañe sobre todo a las categorías más débiles de personas (niños, ancianos),

C. Considerando que aproximadamente en un tercio de los accidentes de tráfico mortales se ven involucrados peatones y que casi la mitad del número de muertes de niños es imputable a dichos accidentes,

II. El peatón tiene derecho a vivir en centros urbanos o rurales organizados a medida del hombre y no del automóvil y a disponer de infraestructuras a las que se pueda acceder fácilmente a pie o en bicicleta."

Como señala J. Llinares, 1994 (2) "...Ya no existe espacio material para meter más coches en la ciudad a pesar de que la mayor parte de la superficie urbana y el subsuelo se dedica a ellos, a su circulación y a su aparcamiento. La ciudad se ha convertido en un inmenso parking. La autonomía y la rapidez para recorrer un extenso espacio en menos tiempo, lo que, paradójicamente fue una de las notas más fascinantes del coche, han sido superadas y hoy están obsoletas en lo que se refiere a la circulación por las calles de la ciudad. Si además, se aplicaran con rigor las normas de circulación, hace tiempo que las grandes ciudades habrían quedado colapsadas. En efecto, hoy en día el tráfico se mueve gracias a la transgresión continuada de las diversas limitaciones, de aparcamiento, de velocidad... Sin embargo, se sigue usando el coche hasta para recorrer distancias que pueden realizarse caminando sin gran esfuerzo, a pesar de que por el centro de una ciudad como Valencia, es más veloz el peatón que el usuario del coche, dándose el caso mas que habitual de llegar alguien con su coche particular al lugar donde se dirigía y no poder apearse porque resulta imposible encontrar aparcamiento, iniciando, a partir de ese momento, las vueltas interminables por las calles cercanas...

El coche destruye la ciudad y además una media de tres mil personas mueren cada año en España como consecuencia de accidentes de circulación. Una tercera parte de las víctimas son peatones y ciclistas..."

2) ANCHURA DE CALLES Y ACERAS

El tamaño de las aceras en las calles del núcleo antiguo de Burjassot, es insuficiente para la circulación de peatones, carros de niños y minusválidos, llegando en algunos puntos a anchuras de 40 cm, siendo muy común anchuras del orden de 50 o 60 cm. Teniendo en cuenta que, para que se puedan cruzar dos carros de niño sin bajarse de la acera es necesario un mínimo de 120 cm, o para que se pueda cruzar un peatón con un carro de niño o de compra es necesario un mínimo de 1 m, las anchuras de las calles mencionadas resultan claramente insuficientes.

La escasa anchura de aceras impide que se puedan tener servicios elementales como papeleras o plantas y árboles.

La invasión de las aceras por parte de los coches aparcados agrava el problema llegando a impedir el paso de peatones.

Por otra parte, el hecho de que las calles sean tan estrechas hace que los vehículos de carga como furgonetas y pequeños camiones pasen pegados a las aceras de forma que pueden golpear a los peatones con sus espejos retrovisores.

La escasa anchura de las calles ocasiona también numerosos accidentes en los cruces al ser la visibilidad escasa. Aunque el número de accidentes ha disminuido desde la apertura de la ronda exterior, el riesgo persiste con el consiguiente peligro tanto para usuarios de vehículos como para peatones.

3) RUIDO

Según Celma y otros, 1987 (3), "El ruido es, para un sector de la población, uno de los principales factores que disminuyen el placer de vivir en una ciudad.... Hoy en día, ha pasado a considerarse como uno de los contaminantes ambientales que debe tenerse en cuenta en toda planificación que contemple la salud, el bienestar y la calidad de vida... En la encuesta realizada durante 1977 sobre calidad de vida en España, el ruido era considerado por los ciudadanos como uno de los principales problemas medio-ambientales de nuestras grandes ciudades.... Según el informe de la OCDE de diciembre de 1986, en la década de los años 60 y 70 se produjo un desarrollo muy importante de los medios de transporte y su utilización, originándose un sensible aumento de los niveles de ruido de fondo en los ambientes exteriores, principalmente núcleos urbanos."

Según el Informe de 1997 del Parlamento Europeo "sobre el Libro Verde: una política futura de lucha contra el ruido" (4):

"- El ruido se considera en todos los países industrializados como una merma importante de la calidad de vida sobre todo en el medio ambiente urbano. De todas las fuentes de ruido ambiente, las principales están relacionadas con el transporte de personas y mercancías, y dentro de éstas las debidas al tráfico rodado.

- El ruido, además de suponer una reducción de la calidad de vida, tiene claras repercusiones sobre la salud (estrés, insomnio, reacciones cardiovasculares, etc.,),...

... 25. Urge a la Comisión a que estudie nuevas medidas y a que tome nuevas acciones correctoras para la reducción del ruido del tráfico rodado, principal fuente sonora en los últimos diez años...

26. Destaca que la limitación del ruido en este ámbito debería basarse en una reducción del enorme incremento en el volumen de tráfico, una mejor planificación del espacio y urbanística, un control eficaz de la movilidad y logística del transporte y una mayor utilización de modos de transporte individuales no motorizados (por ejemplo, peatones, ciclistas) en combinación con transportes colectivos y/o públicos..."

La escasa anchura de las calles citadas hace que el nivel de ruido se multiplique a causa de que las paredes actúan como espejos reflectores de las ondas sonoras.

El clima de la zona de Burjassot, como el de la costa valenciana, hace que los veranos sean muy cálidos y húmedos por lo que muchas personas necesitan dormir con las ventanas abiertas. En este caso, el nivel de ruido aumenta sobrepasando ampliamente todos los límites de ruido recomendables.

4) CONSERVACIÓN DEL PATRIMONIO HISTÓRICO-ARTÍSTICO

Aunque el nivel de contaminación causado por las emisiones del tráfico rodado no es tan elevado como en otras ciudades, es un hecho demostrado la influencia perniciosa de la contaminación tanto en personas como en edificios.

Por otra parte, se pueden observar numerosas cornisas y balcones con graves desperfectos ocasionados por golpes del tráfico (camiones y autobuses).

5) ELEMENTOS DE SOCIALIZACIÓN

Según las últimas encuestas hechas públicas en los medios de comunicación, los niños españoles ven la Televisión una media de tres horas diarias durante los días lectivos y más de cinco horas diarias los fines de semana. Aunque todos los sociólogos, sicólogos y pedagogos coinciden en afirmar que este hecho favorece el individualismo, la incomunicación, la violencia y forma seres acríticos, lo cierto es que la estructura de las ciudades y grandes pueblos, impide a los niños salir a la calle a jugar con otros niños. Prácticamente los vecinos no se conocen, tanto niños como adultos. En nuestro barrio, el único sitio dónde los jóvenes se pueden reunir es en la plaza frente a la Iglesia de S. Miguel. Los más pequeños ni siquiera pueden salir solos a la puerta de sus casas.

Todas las personas de mas de treinta años recuerdan su niñez, tanto en ciudades como en pueblos, donde la calle es el espacio natural de socialización de niños y adultos, mas todavía en nuestra zona que tiene un clima suave. En la actualidad la calle es de los coches obligando a las personas a pasar su tiempo libre en casa o huir cuando pueden de la ciudad.

6) BIBLIOGRAFÍA BÁSICA DE REFERENCIA

(1) Parlamento Europeo. *"Resolución sobre la protección del peatón y la carta europea de los derechos del peatón"*. Diario oficial de la Comunidades Europeas, NJ C 290/51, 14.11.88.

(2) J. A. Llinares. *"Master en Educación Ambiental: El Fenómeno Urbano"*. Universidad Internacional Menéndez Pelayo, 1994.

(3) Celma, J., Lasheras, R., Pesera, P. y Santiago, S., *"El ruido como agente contaminante en el medio ambiente"*. Ed. Ayto. de Zaragoza, 1984

(4) Parlamento Europeo. *"Informe sobre el Libro Verde: una política futura de lucha contra el ruido (COM (96) 0540-C4-0587/96)"*. 22 mayo 1997.

CONCLUSIONES

De todo lo expuesto se puede concluir que, para solucionar los problemas mencionados, es necesario limitar el acceso de vehículos por las calles Jorge Juan, Obispo Muñoz y Mariana Pineda y sus travesías, ya que, aunque como señalábamos arriba el tráfico ha disminuido, algunos conductores siguen usando dichas calles como travesía hacia Valencia, siendo el mayor peligro la alta velocidad de algunas motos y coches.

Nuestra propuesta consiste en limitar el acceso de coches, motos y furgonetas a dichas calles solo para carga y descarga y aparcamiento. Para ello se necesita un presupuesto escaso que pensamos será de gran beneficio a toda la población de Burjassot, ya que la mejora no será solo para los vecinos sino también para los usuarios del Mercado, el mercadillo y comercios de la zona.

Pensamos que nuestra propuesta contribuirá a la revitalización del barrio, animando a mucha gente a vivir en él al convertirlo en un sitio más tranquilo y más saludable y atrayendo a muchas personas que trabajan cerca (Universidad, TVV, Feria de Muestras, etc.) que pueden contribuir a la rehabilitación y conservación de muchas casas que están abandonadas.

Els socis opinen...

Va estar un dels primers afiliats de l'associació. Pot ser "afiliat" no seria la paraula correcta. Com ho són els nostres associats, era més que soci, era una persona d'un civisme extraordinari "militant". En ell s'unia un extraordinari amor a València indissolublement unida a la passió per Burjassot.

Va assistir a totes les assemblees i a les reunions de la junta directiva quan les realitzàvem el primer dijous de mes. Sempre ens donava la seua opinió i intentava col·laborar en tot allò que podia.

En una de aquelles reunions ens va dur l'escrit que, en sincer homenatge de gratitud, reproduïm tal com ell ens el va lliurar.

¡Fins després senyor Domingo !

Como veréis, soy ciudadano y vecino de Burjassot, con domicilio en la calle Mariana Pineda. Por ello estoy encuadrado en la asociación de vecinos "Nucli Antic" de Burjassot, al asumir esta la representación de nuestra zona para vivir más de cerca sus problemas y necesidades.

Me he integrado por entender que todo ciudadano, aprovechando que, por fin, puede hacer uso del legítimo derecho de expresión no, por inercia, sino guiado por mi conciencia y como un ineludible de ver de ciudadanía.

Los problemas de nuestra zona, somos nosotros los que en ella vivimos, los más indicados a conocerlos. Pero, con criticarlos o censurarlos en el mercado, en la tienda, en la peluquería o en el bar, no solucionaremos nada. No obstante, creo son lugares idóneos para comentarlos por ser centros naturales de contacto ciudadano, propiciando un diálogo que en la mayoría de los casos han dado muy buenos resultados y sacado acertadas conclusiones. Conclusiones que, junto con los problemas tenemos que hacer llegar a los componentes de nuestra Corporación Municipal para que éstos tengan pleno conocimiento de ellos. Y ¡Ah! es donde entra y comprende la misión de nuestra ASOCIACIÓN.

ASOCIACIÓN que, al ostentar la representación oficial y jurídica de los vecinos de su zona, tiene opción a ser escuchada por los representantes oficiales de nuestro Excmo. Ayuntamiento, teniendo con ello la ocasión de exponer con todo detalle, la gravedad o necesidad en resolver el caso que motiva el contacto.

Los españoles somos muy dados a la crítica. Lo hacemos ya por sistema. Este vicio ha que desterrarlo por nocivo y nada positivo. Nada de zancadillas y trabas a quien nos administra y gobierna. Esto es un error por cuanto si fracasan el mal lo viviríamos todos. Por lo tanto, aprovechemos la ocasión que nos brinda este nuevo estado actual y agrupémonos en esta ASOCIACIÓN DE VECINOS y que ella, respaldada por todos, recoja todas las inquietudes y problemas de nuestra zona, para que las exponga y defienda donde se debe y ante quien corresponda. Yo tengo un criterio muy personal sobre la misión de los políticos y los ciudadanos. Parto de la base de que tanto los unos como los otros, todos somos ciudadanos y, a todos nos alcanza por igual, las mismas inquie6tudes y los mismos problemas. Por lo tanto sobre todos recae el compromiso de resolverlos. Unos, gobernando y administrando y otros obedeciendo y colaborando, opero éstos, disponiendo de unos representantes legalmente reconocidos, que les acerque a los responsables del poder administrativo, para dialogar sobre temas de interés para el barrio y la ciudad.

¡Ciudadano de Burjassot! Por el bien y defensa de tu barrio, inscríbete en la ASOCIACIÓN DE VECINOS "NUCLI ANTIC".

José Domingo

IN MEMORIAM

Miguel Ten Collado
Vicenta Doménech Gil

María Dolores Barberá Suay
Juan Cortina Fenech

Trinidad Llopis Flich
José Domingo Cervera

Las cuentas claras

La asociación se mantiene, fundamentalmente, con las cuotas de sus asociados. Asimismo, recibe una subvención del ayuntamiento. En cualquier caso, consideramos necesario que los socios sepan cómo se distribuye el dinero de sus cuotas. Por ello les presentamos el balance del final del ejercicio 1996-97 presentado en la anterior asamblea general

BALANCE DE CUENTAS DEL PERÍODO 20 DE JUNIO DE 1996 A 13 DE JUNIO DE 1997

ENTRADAS	
Saldo anterior	408.000
Cobro cuotas socios a 13 de junio de 1997	73.000
Cobro subvención ayuntamiento 1996	50.000
Cobro plazas excursión no asociados	28.000
Intereses cuenta bancaria La Caixa	106
TOTAL	**559.106**

SALIDAS	
Saldo anterior	199.606
Gastos papelería, imprenta y franqueo	39.381
Copa Sant Antoni 97	6.400
Gastos cena de vecinos	26.226
Libro regalo D. Enrique Benavent	7.500
Gastos excursión	51.700
Alquiler autobús Yuste	45.000
Donativo Círculo Católico	25.000
Retención int. Cta. corriente	27
TOTAL	**400.840**
SALDO ACREEDOR A 13 DE JUNIO DE 1997	**158.266**
Saldo cuenta La Caixa	106.899
Efectivo en caja a 13 de junio de 1997	51.367
SALDO ACREDOR A 13 DE JUNIO DE 1997	**158.266**

El tesorero, Salvador Arnau Badelles

Escritos presentados al Ayuntamiento durante 1997

Enero-Noviembre 1997

Escrito	Entrada Ayto.	Asunto	Cont. Ayto.
Tráfico			
20/02/97	21/02/97	Solicitud creación comisión de técnicos y políticos para tratar problemas de tráfico y convocatoria de reunión a la mayor brevedad	
31/03/97	2/04/97	Solicitus comisión municipal operativa de tráfico	17/04/97
10/06/97	12/06/97	Solicitud información medidas a tomar para disminución de velocidad, estacionamientos, etc.	
24/09/97	26/09/97	Solicitud tramitación urgente prohibición tránsito de autobuses por Mariana Pineda, Mayor presencia policía municipal por la situación de obras. Constestación respecto a medidas a tomar para la disminución del impacto del tráfico rodado por el barrio	
Obras Públicas			
13/10/97	13/10/97	Solicitud conveniencia de limpieza de calles en las que las obras estén finalizadas	
10/10/97	13/10/97	Solicitud disposición instrucciones para terminar la urbanización Pza. San Juan de Ribera y arreglo barandilla puente calle Pedrós sobre la acequia de Moncada	
14/10/97	15/10/97	Solicitud de mayor atención por la concejalía de obras públicas a la zona antigua de Burjassot	
10/11/97	10/11/97	Solicitud revisión por los técnicos municipales de las obras de fijación de bordillos en el pavimento y que se rehagan las que no cumplan la debida calidad	
Sanidad			
23/05/97	30/05/97	Solicitud campaña de desrratización	
23/05/97	30/05/97	Solicitud retirada por los equipos de limpieza de la comida depositada por los vecinos en las aceras para perros y gatos	
Varios			
19/02/97	21/02/97	Solicitud reunión con AA.VV., policía local y alcaldía sobre problemática de este cuerpo	
	2/04/97	Solicitud al Ayto. para que solicite a F.G.V. la construcción de puente en el Camí del Pont Trencat y cambio de denominación de la estación de Ademuz	23/06/97
2/04/97	2/04/97	Solicitud información sobre previsión de la zona vieja del cementerio	30/04/97
10/06/97	12/06/97	Solicitud autorización corte de calle para cena de vecinos	
16/06/97	16/06/97	Invitación a cena de vecinos	
14/10/97	15/10/97	Solicitud envío órdenes del día de convocatorias de sesiones plenarias	

Fem memòria...

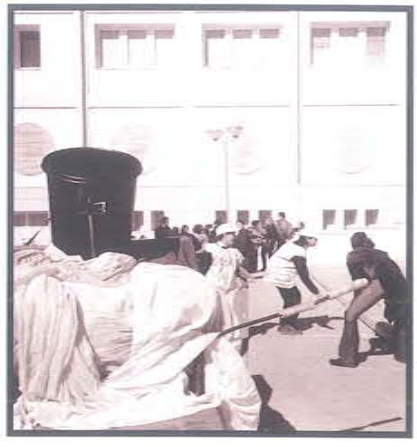

Les reunions de la junta directiva durant el curs 1996-97 se celebraren en divendres de 19 a 21 hores aproximadament. L'ajuntament concedí una subvenció de 50.000 pts. (novembre de 1996). En gener del 1997 es va presentar el pressupost a l'ajuntament acompanyat del calendari d'activitats. En quant a les gestions més dignes de menció, varen estar les següents:

1. REVISIÓ DE LES COMISSIONS.

El treball s'ha efectuat en els àmbits següents:

a) Urbanisme.

M ª Teresa Valls demana el dossier amb tots els escrits que sobre aquest tema s'han remés a l'ajuntament i proposa que va a fer un seguiment del mateix perquè la majoria de temes seguien sense resoldre's des de què l'associació es va crear (setembre-96).

S'envien dos escrits a la regiduria de Cultura sol·licitant que s'incien els tràmits pertinents per tal que es realitzen excavacions arqueològiques tant al solar annex a l'ermita de Sant Roc com a l'iubicat al carrer Jorge Juan 22 (setembre-96).

De l'ajuntament s'obté la comunicació de què s'està elaborant el document de delimitació de zona de protecció arqueològica i que fins que no s'aprove la normativa urbanística aplicable no es pot autoritzar cap tipus d'excavació arqueològica (octubre-96).

S'han enviat diversos escrits a l'equip de govern reiterant la nostra necessitat de conéixer les actuacions sobre el tema de la devesa del Castell. No s'ha obtingut cap resposta.

b) Trànsit.

Paco Llopis s'ha reunit amb altres membres de l'associació per tractar

temes referents a aquest aspecte i van estudiant i valorant les diverses possibilitats sobre qüestions prioritàries de trànsit.

Al mateix temps s'han enviat diversos escrits a l'ajuntament sol·licitant l'adopció de mesures adequades per pal·liar els problemes d'excés de trànsit, aparcament incorrectes, excés de velocitat i també s'han aportat algunes propostes com:

- Instal·lació de bandes.
- Pintar passos de zebra.
- Situar semàfors intermitents en els punts més conflictius.

En algunes ocasions (15 novembre 1996/21 febrer 1997) s'ha sol·licitat per escrit a l'ajuntament la creació d'una comissió operativa mixta formada per tècnics, polítics i membres de les associacions de veïns per buscar solucions a aquest problema.

S'ha realitzat una visita a la regidora de trànsit en la què s'ha començat a parlar de possibles solucions.

c) Neteja.

Amparo Pastor i Pura López han estat treballant en aquest tema sobre el

què s'ha realitzat una nova *Campanya de Neteja* implicant els escolars de la zona i comptant amb el suport dels seus tutors, així com també el de l'Ajuntament i la Casa de la Cultura (febrer-97).

S'ha enviat escrit a l'Ajuntament (novembre 96) proposant la introducció d'algunes novetats en l'empresa contractista de la neteja en base a les necessitats concretes del nostre barri:

- Instal·lació de més paperes.
- Neteja dels contenidors pròxims al mercat abans de l'horari habital els dies de mercadet.
- Substitució dels camions actuals per altres de menors dimensions, ja que les característiques dels nostres carrers són donades a produir desperfectes en les façanes.
- S'ha demanat, oralment i per escrit, que s'inicie una campanya de desratització.

d) Varis.

Respecte a la **normativa sobre tinença d'animals**, Emilia Rocher, representant de l'associació en aquest tema, ha acudit a les reunions sobre la tinença d'animals domèstics. Pel contingut cívic de la normativa, aquesta s'ha enviat als socis, els quals han quedat informats (11 d'abril, 1997).

Pel que fa als **cementeris**, es va enviar una nota a l'ajuntament demanant informació sobre les àntigues casetes del cementeri, i s'ha rebut contestació remetent-nos al butlletí d'informació municipal, al qual es facilita tota la informació al respecte.

2. RELACIÓ AMB ALTRES ENTITATS.

a) *Agrupació d'Associacions de Veïns de Burjassot.*

En les associacions de veïns de Burjassot hem mantingut diversos contactes:

- Juliol-96: Reunió per valorar el curs 95-96 i elaboració de propostes de treball comú per al curs 96-97.
- novembre-96: Reunió amb l'ajuntament on cada associació expressa els temes particulars que reivindicaven per al seu barri. La nostra associació manifestà el seu descontent en tres aspectes:
- Denegació del permís de tancament del carrer per al sopar veïnal (juny-96).
- Deficient programació i manca d'efectius de la policia local als llocs on s'han anat realitzant obres pel canvi de les canonades d'aigua.
- Reclamació d'un local, prèviament promés per l'ajuntament en els inicis de la formació de l'associació.
- Gener-97: Entrega de la copa de dia de Sant Antoni.
- Març-97: Visita a les falles del poble, valoració de la crítica veïnal que s'ha fet en cada falla, votació i concessió d'un guardó.
- 7 de març del 97: Reunió amb el comissari de policia on es tractaren una sèrie de qüestions i queixes arreplegades dels diferents barris relatives a seguretat ciutadana.

b) Coordinadora d'APAs de les Escoles Públiques.

Hem donat el nostre suport a la plataforma reivindicativa per l'ensenyament públic i hem expressat la repulsa pel fet que no hi haja cap possibilitat d'estudiar ensenyament secundari en un centre públic en la nostra zona. Això vol dir que les nostres xiquetes i els nostres xiquets hauran d'anar a estudiar al costat de la TVV).

c) *Ferrocarrils de la Generalitat Valenciana.*

S'envià una carta al director dels Ferrocarrils de la Generalitat Valenciana sol·licitant la seua consideració en els temes següents:

- Unificar els preus dels bitlles a Burjassot (la línia de Bétera és més cara que la de Llíria).
- Donar solució al pas de peatons del parc Alban.
- Tindre en compte el possible canvi de nom de l'estació d'Ademús per un altre més adequat.
- El soterrament de les vies férres de la nostra població.

Es realitzà l'entrevista a la qual assistiren per part de l'associació la vicepresidenta i el president.

d) Partits Polítics.

- Setembre-96: S'han enviat escrits a tots els partits demanant que ens informen de les gestions realitzades en allò referent a l'edificació de la Ronda del Castell.
- Octubre-96: Es rep la resposta oral de la regidora d'UV, la qual ens ha fet saber el resultat de la seua conversa amb els constructors de l'esmentat edifici.

e) Círculo Católico

En octubre de 1996 s'ha rebut un escrit agraint la col·laboració econòmica de l'associació amb l'entitat i oferint els locals per al curs 1996-97.

3. ACTES CELEBRATS.

a) Concentració.

L'11 de juny de 1996 es va realitzar la concentració per manifestar el desacord de l'associació amb la urbanització de la Devesa del Castell.

B) Campanya de neteja.

La II Campanya de Neteja es va realitzar amb la col·laboració de les escoles del barri, l'ajuntament i la Casa de la Cultura.

C) Visites culturals.

- El 30 de novembre de 1996 es va efectuar la visita al Col·legi Major "San Juan de Ribera" explicada pel director de dit col·legi.
- El 16 de febrer de 1997 es va fer la visita al pati Sant Roc, comentada pel president de l'associació.

D) Excursió a Xàtiva.

Es va efectuar el 4 de maig de 1997, i com sempre, a més de ser motiu d'encontre i d'excursió, tingué un marcat caràcter cultural, en visitar-se la Seu de Xàtiva, l'Almodí, el Castell i el conjunt de la localitat en el tren turístic.

E) Sopar del Veí.

Dissabte 28 de juny vàrem realitzar el tradicional sopar del veí, que va congregar nom

Associació Veïns Nucli Antic Burjassot

L'Associació és notícia

El treball de l'associació es reflexa en els titulars que li hem donat a la premsa. Opinions, notices, l'associació és notícia.

LEVANTE
28 de Junio 1997

Burjassot realiza el tradicional «Sopar del veí»

La Associació de Veïns del Nucli Antic de Burjassot celebrará esta noche su tradicional Sopar del Veí que pretende ser una actividad de convivencia entre todos los vecinos de esta zona del municipio. Esta cena suele celebrarse al aire libre en una de las calles del barrio y son los mismos vecinos quienes la preparan. De esta manera, además de tener una experiencia de convivencia, los vecinos recuerdan costumbres como cenar en la ...no o salir a to-
...nforma M. Bon-

LAS PROVINCIAS
10 de Octubre 1997

FOTO: LÁZARO

Este es el estado en el que se encuentra la histórica alquería

El propietario ha buscado sin éxito ayudas para su rehabilitación

La alquería del Pino Hermoso de Borbotó, del siglo XVI, se encuentra en ruina total

En el volumen I de la obra "La geografía del Reino de Valencia", de Martínez Alloy, se lee: **"Nos precisa salir de Borbotó en busca del tranvía que ha de llevarnos a Valencia por el camino de Burjassot, y esta ruta consiente ver, aunque nada más sea por la parte de afuera, la alquería del Pino Hermoso y hoy de Montornés. Su aspecto ofrece la simplicidad de nuestras viejas alquerías, nero la remontan... tobuladas. ...mado con...**

La sensa... desdicha co... Hoy es la... mueble en... dor, parell... de madera... de escuder... pe que ob... lles ojeroc... pocas hojas... una mirada... riegua su... gótica fue l... sobre un a...

explica Josep Martí, autor del estudio "Bases para un aprovechamiento didáctico de Burjassot". Las ménsulas de la parte superior de las paredes donde descansaban las vigas que sostenían el techo, el arco apuntado de la planta baja y la arcada oval de la estancia superior son los indicios que revelan un origen... Pronto... ...a la izquierda de la portada. En tres años, ha pasado de ser un inmueble deteriorado a un edificio en ruinas.

Santiago García, autor de "Aproximación a la historia de Burjassot y su entorno", asegura que el propietario actual ha intentado encontrar ayudas para su rehabilitación sin necesidad... ya que la alquería en... ...io de Godella, en... ...de...

LEVANTE
13 de Julio 1996

IRJASSOT

vecinos concentrados exigieron respeto al entorno histórico y ecológico. LÁZARO

concejal de Urbanismo defiende la legalidad del proyecto

| Nucli Antic acusa al PSOE e permitir la finca del Castell

...ICA BONDIA
...ASSOT

...go más de un centenar de ...nos de Burjassot se con... ...ó el pasado ju... ...en la Ronda d... del edificio ...

...desafortunado de construcción cuantitativa» que se está realizando en la zona antigua de la localidad.

...de vi... ...s más ...

Los colectivos que se oponen a la construcción del edificio en la Ronda del Castell apuntan dos tipos de razones. En primer lugar, como explicó Josep Martí, de la asociación vecinal del Nucli Antic, aducen proximidad del castillo, consi...rado bien de interés cultural, ...gún la ley de patrimonio his...rico español. Y por otra parte, ...ocupación de suelo de huer... como ha venido criticado en ...s últimos meses UPV. En este ...ntido, Martí ha señalado que ...concentración ha sido «*un ...cto testimonial para dejar ...nstancia de que no nos gus... este tipo de urbanismo que ...rasa con todo un pasado, ...o la historia y el paisaje de ...rjassot*».

Desde el equipo de gobierno ...l PSOE, el concejal de Urba...smo, José Martínez, defendió ...legalidad del edificio y ase...ró que de su construcción se ...estudio de de... ...l pasado año ...expuesto en el

Según el PP, la Co... ...ara esta edificación

LAS PROVINCIAS
12 de Julio 1996

El PSOE de Burjassot no cumplió la orden de Cultura paralizar las obras del edificio que hay junto al Casti...

Las declaraciones del alcalde socialista de Burjassot, José Luis Andrés Chavarías, sobre el voto favorable de la Conselleria de Urbanismo para la construcción de un edificio de cinco plantas junto al emblemático Castell no han sentado muy bien en el seno del PP. Y es que, tal y como explica su coordinador, Ignacio Blanco, el organismo autonómico no ha dado su autorización "ni más, la Conselleria de Cultura ordenó la paralización de las obras, hecho que el Ayuntamiento no ha ejecutado".

La Dirección General de Patrimonio, una vez que tuvo conocimiento de la construcción de este edificio, "se interesó por este asunto y comenzó a solicitar información al Ayuntamiento de Burjassot, al mismo tiempo que decidió paralizar las obras hasta tener una solución, pero el equipo de gobierno socialista no cumplió con esta paralización, ya que no les importa como quede el pueblo", apuntó el concejal popular. A pesar de esto, la Conselleria de Cultura estudia de inicio la paralización que nadie se ejecuta y pasar el problema a la COPUT.

Por otra parte, el Plan General de Ordenación Urbana de Burjassot estipula que no tres edificios más pueden construirse en alturas, aunque, a través de una figura urbanística denominada estudio de detalle, el equipo de gobierno puede conceder una licencia por dos alturas más siempre y cuando se cumplan unas circunstancias.

"Uno de estos requisitos es que la construcción que se quiere hacer sirva para embellecer la zona, algo que no se da en este edificio que hay junto al Castillo", indicó el concejal popular, quien añadió que "este estudio de detalle ya fue remitido a la COPUT".

El caso del PP en Burjassot no ha quedado demasiado claro, ya que, si bien se ha mostrado en contra de la construcción de este edificio cuando pasó por la legalidad vigente, aunque lo que afirma, que tiene puntos de ilegalidad como mínimo.

FOTO: LÁZARO

La Associació de Veïns de Nucli Antic, se concentró ayer para protestar por la política urbanística del PSOE de Burjassot

Otra de las razones que aduce la oposición Popular para indicar la conclusión de la licencia de este edificio es que tanto el Castillo de Burjassot como su entorno "se encuentran protegidos por la Ley de Patrimonio Histórico, y este finca se encuentra en su entorno directo, pues está ubicada a escasos metros del Castillo".

El Partido Popular se ha dirigido a todos los organismos pertinentes para iniciar una utilización a este problema, pero todas son negativas. Tan cada vez que cada vez.

"Incluso se aprobó una moción en el pleno del mes de julio por el que se pidió todo el expediente de la construcción de este edificio a la COPUT para que tomara una determinación, aunque, todavía no tengo noticias de que se haya hecho algo", indica el popular Blanco.

Por otra parte, la Asociación de Vecinos del Nucleo Antiguo de Burjassot tacharon a cabo ayer una concentración en la rotonda del Castillo en la que leyeron un manifiesto para poderlo por la política urbanística que está llevando adelante el gobierno socialista en este municipio.

Según explicaba en el manifiesto el presidente de esta colectivo, José Martí, "nosotros no pedimos un derribo del edificio ni acciones semejantes, sino que nos mostramos disconformes con el modelo urbanístico que se está empleando aquí, ya que no se respeta ni el paisaje de la historia".

Este colectivo de vecinos no es la primera que tiene el Ayuntamiento de Burjassot en contra. Anteriormente, también el edificio que se está construyendo "sino que podemos otro modelo urbanístico para que no se produzcan otros casos de alteración que se ha cometido con la construcción de este edificio cerca del Castillo".

V. I. Agudo

LEVANTE
23 de Junio 1997

Los vehículos eran anteriores a 1964

Cerca de cien motos de época se concentran en Burjassot

MÓNICA BONDÍA
BURJASSOT

Burjassot se convirtió ayer, por una espacio de unas horas, en un auténtico museo de motos de época, en el que se pudieron ver alrededor de un centenar de vehículos de dos ruedas, tales como motos, scooters, sidercars, ciclomotores, microcoches y motocaros, fabricados todos ellos antes de 1964.

El motivo fue la celebración de la II Concentración de Motocicletas Clásicas de Valencia, en colaboración con la Concejalía de Deportes del Ayuntamiento de Burjassot.

En esta actividad de ... nacional participarán pr... ...nos y coleccionistas de ... de época de toda la Com... Valenciana y de otras com... ...des autónomas. También formaron parte de la concentración motos posteriores a 1964, que se identificaron para distinguirse de las anteriores a esta fecha, que actualmente ya son auténticas obras de arte del motociclismo.

El presidente de la Asociación de Motocicletas Clásicas de Valencia, Francisco González, aseveró a este diario que la concentración ha sido una oportunidad única en toda la Comunidad Valenciana para conocer este tipo de vehí... sólo u... «sino u...

LEVANTE
11 de Julio 1996

Vecinos de Burjassot protestan contra el edificio de la Ronda del Castell

MÓNICA BONDIA
BURJASSOT

Vecinos y miembros de todas las asociaciones vecinales de Burjassot se concentrarán esta tarde en los alrededores del edificio que se está construyendo en la zona conocida como Ronda del Castell. A la concentración, organizada por la Associació de Veïns del Nucli Antic de Burjassot, se ha unido, a través de la Agrupació de Veïns, el resto de asociaciones vecinales del municipio.

El objetivo de este acto es, como explica Josep Martí, presidente de Veïns del Nucli Antic, mostrar el malestar de muchos vecinos de Burjassot hacia actuaciones urbanísticas como la que se está realizando en la parte posterior del castillo o colegio mayor San Juan de Ribera. Martí asegura que con la concentración se pretende «*manifestar públicamente el rechazo hacia un modelo concreto de urbanismo que no respeta el entorno histórico, artístico y ecológico*».

LAS PROVINCIAS
11 de Julio 1996

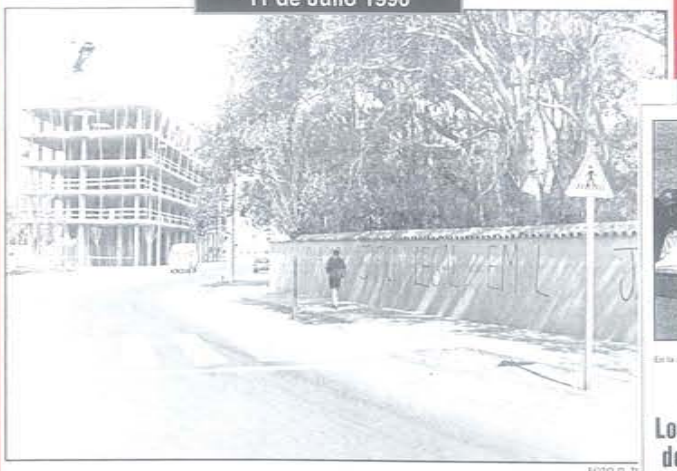

La Asociación de Vecinos se concentrará hoy en la ronda del Castillo.

Los vecinos denuncian que "romperá el entorno estético de la zo

Burjassot: Construyen un edificio de cin alturas junto al colegio San Juan de Ribe

El Ayuntamiento de Burjassot ha permitido la construcción de un edificio de cinco plantas más ático a escasos quince metros de uno de los edificios más emblemáticos de toda la comarca de l'Horta: el Castillo, donde actualmente se encuentra el Colegio Mayor San Juan de la Ribera.

Los vecinos de esta población que residen en las cercanías del Castillo se han levantado en pie de guerra para defender a uno de los edificios que más identidad ha dado a Burjassot, y del que se tiene constancia documental del mismo desde el siglo XIV. El presidente de la Asociación de Vecinos del núcleo antiguo, Pepe Martí, se ha mostrado disconforme con la decisión del gobierno local de permitir la construcción de este edificio, ya que, según su opinión, rompería el entorno cultural e histórico y ofrecería un aspecto esperpéntico a esta zona emblemática.

Este colectivo vecinal solicitó hace tiempo al Ayuntamiento que les comunicase cómo iban a urbanizar la zona trasera del castillo, "a lo que el Consistorio nos dijo que allí se harían "bungalows", aunque después nos dimos cuenta que iban a construir fincas, tal y como nos comunicaron posteriormente", explicaba Martí, quien añadió que "será legal, pero va a romper el entorno paisajístico del lugar y la sensibilidad de los vecinos".

En estos momentos se han dirigido a Patrimonio Artístico "para que no ... aunque ... la direc...

Urbanismo y a Pa... que lo revisaran, p... jetado nada. Ac... Ayuntamiento no ... gún escrito para q... esta licencia y los ... opusieron a ella, po... ha hecho según m...

Alquería fortificad...

LAS PROVINCIAS
26 de Febrero 1995

En la mesa, los representantes del pequeño y mediano comercio

Buscan salidas a la crisis del sector

Los comerciantes celebraron un debate del futuro del comercio

Organizado por la asociación de vecinos de la zona antigua, se ha celebrado una mesa redonda donde se ha debatido sobre el pequeño y gran comercio.

La mesa estuvo integrada por dos representantes del pequeño comercio, José Blat, de la asociación Codemer, y José Barat, de la asociación de Comercios y Servicios. Estuvo presente el Ayuntamiento con la presencia del concejal Pepe Martínez.

Pepe Martí, presidente de la asociación ... Antic" ... la inquietud que existe en la zona antigua por los pequeños comercios existentes.

A continuación, tomó la palabra Pepe Blat, dijo que existe una infraestructura de población con pequeños comercios con una identidad característica, y que la suplantación de las grandes áreas comerciales, la falta de una ley de comercio y la falta de una estructura comercial del propio pueblo ponen en peligro la existencia de esta red económico-

LEVANTE
11 de Julio 1997

Benimàmet pide la segregación en el 115º aniversario de su anexión a Valencia

MONICA BONDIA

BENIMAMET

La comisión promotora para la constitución del nuevo municipio de Benimàmet (Valencia) aprovechó la celebración del 115 aniversario de la adhesión de esta pedanía a Valencia para reivindicar su constitución como municipio independiente de esta ciudad.

El lema de esta petición fue el de la propia comisión, «Benimàmet Poble». Para tal ocasión la comisión, según explicó su presidente, Blas García, organizó diversos actos con los que los más de 300 vecinos que la ... pretenden ver trans... realidad su deseo ... blo.

...ebraciones comenza... homenaje al escudo ...àmet, una rueda de ...nas aspas que repre... armas del martirio de ...te Mártir, que se en... ...stalado en la plaza ... de esta pedanía. El ...cibió una corona de ... depositó ante él Ra... , el socio de mayor ... comisión promotora.

..., la comisión también ... constancia de su tra... ...se inició hace un año. ...nto al escudo, un ár... ...rera, típicamente va... ...omo símbolo de la pri... de actividad de esta ...

...s, a los que asistieron ...le 250 personas, fina... un discurso del presi... ...a comisión en el que ...llamamiento para que ...laboren en este proyecto to... ...s los vecinos porque, según ...rma, «*la gente no es de don... nace, sino de donde vive*». El ...oche de la celebración fue el ...mno de Benimàmet, que inter... ...etó su banda de música.

Benimàmet perdió su autono... ...a municipal el 9 de julio de ...82 cuando por conflictos entre ...s habitantes, el Ayuntamiento ... Valencia decidió hacerse car... ... de la gestión del municipio. ... esta manera, pasó a ser uno ... los pueblos que en el siglo ...X fue anexionado como barrio ... Valencia.

La comisión ha repartido por ...s calles de Benimàmet diver... ...s pancartas alusivas a la cele... bración y a la pretensión de la pedanía.

LEVANTE
11 de Julio 1997

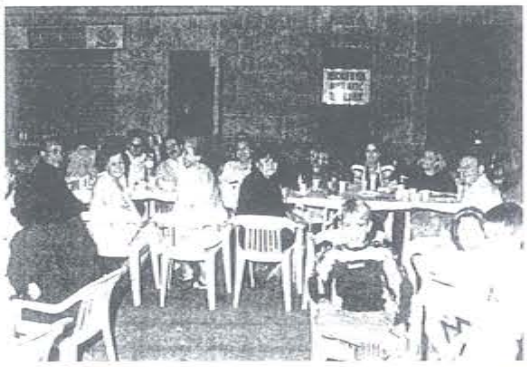

Burjassot celebra el «Sopar del veí»

Más de un centenar de vecinos participaron recientemente en el tradicional *Sopar del veí* que con la llegada del verano celebra cada año, la Associació de Veins del Nucli Antic de Burjassot. ... *un acto de convivencia y armonía entre todo* ... señaló el presidente de la asociación, Josep ... al aire libre, en la calle Bautista Riera de esta ... vecino acudió a ella con su bocadillo y compar... ...sociación. In...

LEVANTE
25 de Junio 1997

La biblioteca de Burjassot estará abierta en agosto

La Concejalía de Cultura del Ayuntamiento de Burjassot y la dirección de la Casa Municipal de Cultura han decidido que esta instalación permanezca abierta, por la mañana, durante el mes de agosto. Durante ese período sólo funcionará la biblioteca, de 9 a 14 horas, para ...io a los ...adanos

LAS PROVINCIAS
12 de Julio 1996

FOTO D. TO...

Contra la política urbanística en Burjassot Un nutrido grupo de vecinos de Burjassot manifestaron ayer contra la política urbanística que lleva el PSOE en este municipio, que ha posibilitado la construcción de un edificio junto al Castillo de la localidad, que rompe totalmente el entorno paisajístico. Además el PP aseguró que la Consejería de Obras Públicas no ha dado el visto bueno al edificio y que la misma Consejería de Cultura ordenó su paralización, hecho al que hizo oídos sordos el equipo de gobierno socialista de Burjassot.

LAS PROVINCIAS
Abril 1994

Presentación de la Asociación de Vecinos el "Nucli Antic"

A raíz de la creación de la Asociación de Vecinos del "Nucli Antic", tuvo lugar la presentación en la Casa de la Cultura que contó a cargo del presidente de la misma, José Martí, con una amplia y brillante disertación de la situación de la zona antigua. Por parte de los vecinos hubo una buena respuesta, mostrándose interesados por la marcha de la misma.

El gran deterioro que presenta esta zona, debido en parte por el gran olvido de la actuación municipal y además porque las casas han ido sucediendo con los años y en la actualidad existen muchas deshabitadas, enfatiza una urgente y pronta actuación. A tal fin se han levantado las socios de un grupo interesado en devolver la zona y en la conservación de unos lugares adecuados dentro de las exigencias del entorno como el de mantener el patrimonio artístico y cultural, adecuar y embellecer el existe como requiere su conversión de antiguo entramado la ... ...tación de los poderes gubernamentales para requerir de los servicios necesarios, mejorar la limpieza, el medio ambiente, redos, limites de velocidad y también la de promover actos culturales.

■ *Los vecinos de esta zona piden al Ayuntamiento más atención y actuaciones serias en este barrio tan deteriorado.*

Para empezar, la junta gestora ya se ha preocupado de mantener y mejorar las estaciones del ... hechas de cerámica y que tendrán aspecto de la zona que fue ...

Tampoco se ha decidido Amparo el cabezo del Colegio Mayor San Juan de Ribera en la ...

De todas las cuestiones planteadas para requerir la mesa hubo por parte de los asistentes una demanda urgente, que consistía en buscar la solución a la ... ...ocasionada a la entrada del parcelamiento Blasco Ibáñez y Maestro Lope, ya que en ésta se hacen grandes pintadas que afectan al aspecto adecentado del lugar.

Amparo Pastor

Visita Cultural a...

La Parroquia de San Miguel

El 30 de novembre de 1997 es produïa, organitzada per la nostra associació, la primera visita cultural que s'haja realitzat mai al temple parroquial de Sant Miquel Arcàngel. Conduïda magistralment per Ricardo Sixto, a més va distribuir entre els assistents un resum de la seua explicació. Dos motius ens obliguen a publicar-los en aquest primer número de la revista. El primer, el seu interés científic i, alhora, divulgatiu. El segon, que la visita rebassà totes les nostres previsions i molts socis es quedaren sense els paperets. D'aquesta manera complim el nostre compromís de que cap persona sòcia quedara sense la corresponent explicació.

Ricardo Sixto

Cuando se produce la conquista cristiana en el siglo XIII la población islámica de la zona es desplazada de las alquerías cercanas. Presumiblemente desde 1248, fecha del primer gran enfrentamiento entre los nuevos inmigrantes catalano-aragoneses y la polbación preexistente, desaparece todo resto organizado de la sociedad islámica de la zona. Sería en aquellos momentos cuando la nueva comunidad cristiana asentada en la entonces alquería de Burjassot erigiría su propia iglesia, siendo más que probable que utilizara para ello el edificio o el solar de la anterior mezquita musulmana con que estaría dotada la alquería.

Desconocemos la ubicación exacta de aquellas primeras construcciones religiosas, la falta de documentación y de prospecciones arqueológicas no eprmiten siquiera avanzar hipótesis, al margen de las que durante años defendieron cronistas y estudiosos locales (LÓPEZ GARCÍA, Santiago, *Aproximación a la Historia de Burjassot y su entorno*, Burjassot, Ilmo. Ayuntamiento, 1989, pp. 142-150).

Lo más probable es que desde la segunda mitad del siglo XIII la iglesia parroquial se hubiese establecido como institución vinculada a la población, seguramente bajo la advocación que todavía conserva del Arcángel San Miguel. El culto a san Roque no debió de ser introducido hasta la segunda mitad del siglo XV o ya en el XVI, momentos en los que las epidemias de peste provocaron que muchas poblaciones valencianas hiciesen variaciones en sus patronazgos y cultos locales.

Comenzamos a tener información relativa a la parroquia en el siglo XV gracias a la documentación notarial conservada en los archivos del Colegio del Corpus Christi y del Reino de Valencia. En algunos protocolos y notales se conserva un buen número de de testamentos de habitantes de Burjassot, que establecen las condiciones de enterramiento en el cementerio de la iglesia de San Miguel, en las fosas donde se sepultó a algún familiar, así como las donaciones pecuniarias efectuadas para diferentes fines, como la obra de la Catedral de Valencia, la obra de la iglesia parroquial, los pobres "vergonyants" o la redención de cautivos.

En 1440 el pintor Jaime Bao Jacomart se excusó ante Alfonso el Magnánimo, debido a los encargos de la Almoina de la Seu y de los albaceas de Bernardo Perales para pintar un retablo para la iglesia de San Miguel de Burjassot.

En el siglo XVI comienzan a redactarse los registros sacramentales. En aquellos momentos la iglesia parroquial se configuraba como una institución bien consolidada y de cierta importancia según se desprende de un inventario de los objetos de la igleisa realizado en el siglo XVI y que se conserva en el archivo parroquial. A principios del siglo XV se había establecido un beneficio eclesiástico, dotado con ciertas tierras del término de Burjassot, por Bartolomé Riutort y su esposa. A finales del siglo XVI se establece otro beneficio eclesiástico, según se desprende de un libro de visita del año 1699, realizado tras la que hizo Ramón Mascarell y Ruví canónigo de la Catedral. Este es un libro de referencia obligada, ya que en él se conserva un extenso repaso de las cuentas de la iglesia que se habían llevado con cierta confusión.

La fábrica de la parroquia percibía sus ingresos de los derechos por las misas en sufragio de almas, un censal de cinco libras y el alquiler de una casa junto a la ermita de san Roque que producía anualmente otras cinco libras. Cinco son las cofradías que tenían sede entonces en la iglesia: Santísimo Sacramento de la Minerva, Santa Ana, Nuestra Señora del Rosario, San Miguel y Nuestra Señora de Agosto.

En 1668 la reconstrucción de la iglesia dejó gravemente empeñada a la cofradía de Santa Ana, circunstancia expuesta en el libro de visita antes mencionado. Otra construcción que menciona este documento es la de una nueva

capilla del Sagrario, efectuada por el rector Jerónimo Teulada a partir de 1693.

En la segunda mitad del siglo XVIII se construye la actual iglesia. En 1754 comienzan los trámites relativos a la construcción, pero no es hasta 1765 cuando se inican las obras con la colocación de la primera piedra. El año anterior el colegio del Corpus Christi, titular del señorío de Burjassot, había dado permiso para la construcción de una iglesia provisional en la dehesa del castillo, mientras se edificaba la nueva construcción en el mismo lugar que la antigua. Seguramente en la nueva edificación se cambió su orientación, dado que tradicionalmente las iglesias medievales orientaban sus altares mayores hacia el Este, mientras la actual lo orienta hacia el Sudoeste. El techado fue concluido en 1767, siendo abierta al culto el día de san Miguel de 1780, ya que el 1 de octubre de ese año figura la partida de bautismo de Miguel Andrés Suay, "primer bautizado en esta iglesia".

Según recoge el que ha sido durante algunos años vicario de esta parroquia, Francisco Palanca, de un libro de anotaciones del veterinario José Mateu, que vivió en Burjassot en el momento de la construcción, el coste de la fábrica fue de 23.697 libras, 9 sueldos y 4 dineros, a los que habría que sumar los del órgano, reloj, portada y púlpito por un total de 10.580 libras.

En 1816 se bendice un nuevo cementerio situado detrás de la ermita de San Roque, dejando de utilizarse el anterior situado junto a la iglesia parroquial. La parroquia era la propietaria y gestora del mismo. Como resultado de esta administración se conserva en el archivo un *Libro de Sepulturas de Burjassot*.

En 1936 la iglesia parroquial es asaltada e incendiada. Tras la guerra se llevó a cabo un proceso de reconstrucción y recuperación que afectó sobre todo a la restauración de sus esculturas, y prolongación de la sobre-elevación del presbiterio. Más tarde se realizo la construcción de una nueva casa abadía junto a la iglesia, ya que la anterior resultó completamente destruida en 1936. De estos dios procesos se conserva la documentación correspondiente en el Archivo Parroquial.

Más recientemente se edificó junto a la iglesia, en el terreno que ocupaba un parque infantil, y en el que había estado situado el primitivo cementerio, un colegio de enseñanza primaria tutelado por la parroquia.

La iglesia es de estilo barroco. Tiene planta de cruz latina, con tres naves. Cuatro pilastras separan las naves laterales de la central que está cubierta por una bóveda dividida en segmentos por otros tantos arcos fajones. Cada segmento de bóveda incluye dos lunetos que permiten la apertura de ventanas en el muro para iluminar la nave central. Las naves laterales están cubiertas por bóvedas de crucería. Tanto la nave de crucero como el presbiterio están rematados por ábsides, en los que se encuentran los tres principales retablos de la iglesia realizados en mampostería. Sobre el crucero se alza la cúpula coronada con linterna. Una pronunciada cornisa sobre el entablamento rodea toda la nave central y la de crucero, permitiendo el paso alrededor de todo el edificio. El campanario se halla localizado a los pies de la iglesia. En la cabecera del templo se localizan (a la izquierda del altar mayor) la capilla de la comunión, dotada de una cúpula, así como (a la derecha) de antesacrístía y sobre ella el archivo. Detrás del altar mayoir se encuentra la sacristía coronada por una cúpula elíptica.

Adosados a las pilastras interiores una serie de esculturas representan a los doce apóstoles y a los arcángeles Rafael y Gabriel. Tanto las pechinas que sustentan las cúpulas del crucero, como siete medallones localizados en las bóvedas que cubren laws naves central y de crucero, están decoradas con pinturas de Vicente López representan respectivamente, según un trabajo realizado por Paquita Arnau Martínez del que se publicó un resumen en el programa de fiestas del año 1982:

En las pechinas de la cúpula:

- La aparición de san Miguel en el monte Gargano.
- La expulsión de Heliodoro del templo.
- La aparición en el castillo de Santángelo.
- Aparición de santa Magdalena.

En los medallones de las bóvedas:

- San Miguel arrodillado ante la Virgen.
- San Miguel en lucha contra Satanás.
- El arcángel ataca al diablo que tienta a san Antonio.
- San Miguel obligando a Habacuc a dar de comer a Daniel en el foso de los leones.
- Aparición de san Miguel a Cristo en el Huerto de los Olivos.
- Adoración a la Virgen y al Niño.
- San Miguel en el Juicio Final.

El archivo localizado sobre la antesacristía, guarda una significativa colección documental. Destacan los *quinque libri* o libros sacramentales que abarcan los períodos de 1558 a 1609 y de 1738 a la actualidad; un libro de visita pastoral del año 1699; los libros de varias cofradías: Santa Ana (1620-1643); Nuestra Señora del Rosario (1642-1656) y Santísimo Sacramento de la Minerva (1705-1864); un racional de mediados del siglo XVIII, y un libro de contabilidad de la parroquia (1631-1644). Sin embargo, la documentación más antigua que se conserva, curiosamente no es relativa a la iglesia, sino a la Catedral de Valencia. Se trata del acuerdo entre el Capítulo y la Cofradía de Santa María sobre el uso de la campana de dicha cofradía (1394) y el contrato con el maestro campanero Guillem Martí para renovar dicha campana (1405). El archivo conserva también un importante fondo bibliográfico de obras religiosas.

Les reunions de la junta directiva se celebren enguany el segon i quart dijous de mes en la Casa de la Cultura, de 18 h. a 20 h. Si vols informar-te o exposar-hi qualsevol qüestió, no dubtes en acudir.

Las reuniones de la junta directiva se celebran este año el segundo y cuarto jueves de cada mes en la Casa de la Cultura de 18 a 20 h. Si quieres informarte o exponer cualquier cuestión, no dudes en acudir.

EL NUCLI ANTIC: MÉS DE 1.000 LECTORS.

Per a contractar la publicitat del proper número, contacta amb els membres de la junta directiva o crida al **363 04 41**.

EL NUCLI ANTIC: MÁS DE 1.000 LECTORES.

*Para contratar la publicidad del próximo número, contacta con los miembros de la junta directiva o llama al **363 04 41**.*

Fer associació és la nostra forma de fortalir el teixit cívico, de fer democràcia. L'Associació de Veïns és la nostra oportunitat de col·laborar en la construcció del Nucli Antic que desitgem, del Nucli Antic que volem.

COL·LABORA, FES-TE'N SOCI

Hacer asociación es nuestra forma de fortalecer el tejido cívico, de hacer democracia. La Asociación de Vecinos es nuestra portunidad de colaborar en la construcción del Nucli Antic que deseamos, del Nucli Antic que queremos.

COLABORA, HAZTE SOCIO

El nostre propòsit és traure dos números de la revista a l'any: en desembre i en juny. Totes aquelles persones sòcies que vulguen escriure a la revista, poden entregar els originals a qualsevol membre de la junta directiva.

Nuestro propósito es publicar dos números de la revista al año: en diciembre y en junio. Todas las personas socias que quieran escribir en la revista pueden entregar los originales a cualquier miembro de la junta directiva.

Associació Veïns Nucli Antic Burjassot

Hoja de Inscripción

Nombre y apellidos: .....

Domicilio: ..... nº ..... puerta .....

D.N.I. .....

Profesión: .....

Teléfono: .....

Firma: